

المؤشرات الأسبوعية
الاسبوع الممتد من 05 إلى 11 مارس 2020

صافي الاحتياطيات الدولية

التطور بملايير الدراهم و بعدد أشهر الواردات من السلع والخدمات

| Δ% | | | المبلغ الجاري في * 20/03/06 | |
|----------|----------|----------|--------------------------------|--------------------------|
| 20/02/28 | 19/12/31 | 19/03/08 | | |
| 0,7% | -1,0% | 7,0% | 243,2 | صافي الاحتياطيات الدولية |

*ملايير الدراهم

| يناير 2020 | دجنبر 2019 | نونبر 2019 | يناير 2019 | صافي الاحتياطيات الدولية |
|-----------------|-----------------|-----------------|-----------------|----------------------------------------------------------------|
| 5 أشهر و 7 أيام | 5 أشهر و 8 أيام | 5 أشهر و 4 أيام | 5 أشهر و 2 أيام | صافي الاحتياطيات الدولية ممثلة بعدد أشهر واردات السلع والخدمات |

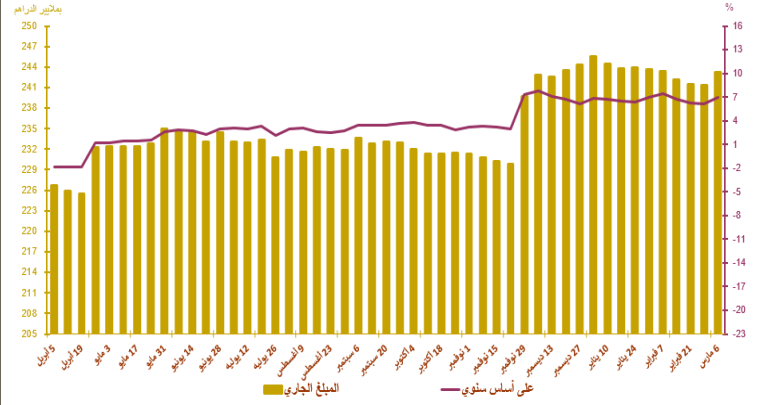

أسعار الصرف

| 20/03/11 | 20/03/10 | 20/03/09 | 20/02/06 | 20/03/05 | 20/03/04 | |
|----------|----------|----------|----------|----------|----------|---------------------------|
| | | | | | | السعر المرجعي |
| 10,7340 | 10,7430 | 10,7660 | 10,7340 | 10,6540 | 10,6480 | الأورو |
| 9,4742 | 9,4638 | 9,4275 | 9,4735 | 9,5446 | 9,5519 | الدولار الأمريكي |
| | | | | | | عملية المزايدة |
| | | | | | | طبيعة العملية |
| | | - | | | - | العملة |
| | | - | | | - | المبلغ* |
| | | - | | | - | السعر المتوسط (\$ / درهم) |

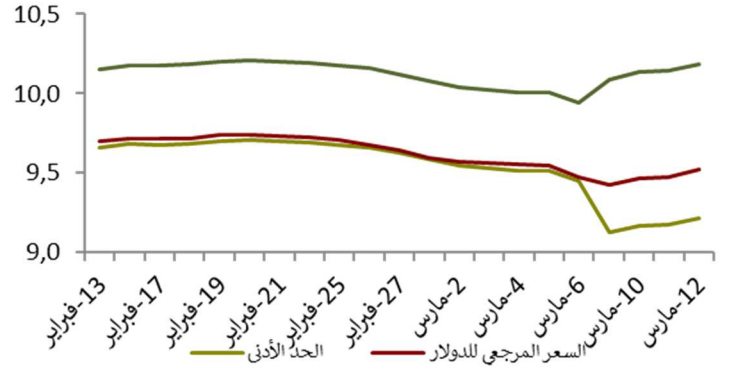

السوق القائمة ما بين البنوك

سعر الفائدة وحجم المبادلات

| الأسبوع المنتهي في 20/03/05 20/03/11 في | الأسبوع المنتهي في 20/02/27 20/03/04 في | |
|--------------------------------------------|--------------------------------------------|---------------------------|
| 2,26 | 2,25 | سعر الفائدة ما بين البنوك |
| 3691.40 | 2852,20 | متوسط حجم المبادلات* |

*ملايين الدراهم

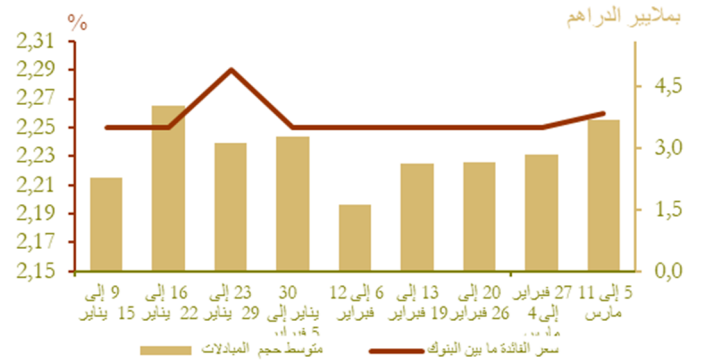

السوق النقدية

تدخلات بنك المغرب*

| الأسبوع المبتدئ في 20/03/05 والمنتهي في (*)20/03/11 | الأسبوع المبتدئ في 20/02/27 والمنتهي في (*)20/03/04 | |
|--------------------------------------------------------------|--------------------------------------------------------------|----------------------------------|
| 69 460 | 72 130 | تدخلات بنك المغرب |
| 69 460 | 72 130 | تسهيلات بمبادرة من بنك المغرب |
| 63 900 | 66 570 | - تسهيلات لمدة 7 أيام |
| - | - | - عمليات سحب السيولة لمدة 7 أيام |
| - | - | - عمليات السوق المفتوحة |
| 3 260 | 3 260 | - مبادلات الصرف |
| - | - | - اتفاقيات إعادة الشراء (3 أشهر) |
| 2 300 | 2 300 | - قروض مضمونة - |
| - | - | تسهيلات بمبادرة من البنوك |
| - | - | - تسهيلات لمدة 24 ساعة |
| - | - | - تسهيلة الإيداع لمدة 24 ساعة |

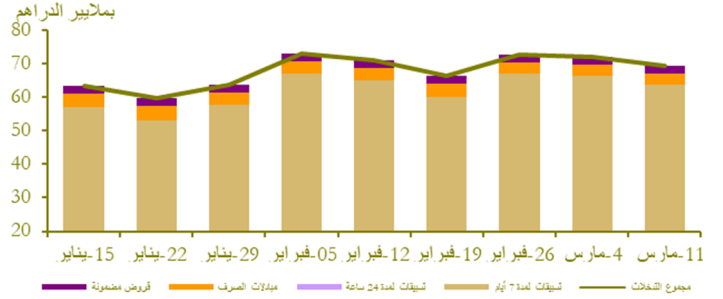

نتائج التسييلات لمدة 7 أيام بناء على طلب العروض *20/03/11

| المبلغ المكتتب | * بمليين الدراهم |
|----------------|------------------|
| 61 650 | |

سوق الأذونات بالمزايدة

المبلغ الجاري لأذونات الخزينة

| الأجل | الأذونات بالمزايدة ليوم 10 مارس | | التسديدات* من 12 إلى 18 مارس |
|-----------|---------------------------------|-------------|------------------------------|
| | سعر الفائدة | الاكتتابات* | |
| 13 أسبوعا | | | |
| 26 أسبوعا | | | |
| 52 أسبوعا | | | |
| سنتان | | | |
| 5 سنوات | 2,50 | 250 | |
| 10 سنوات | | | |
| 15 سنة | 2,95 | 250 | |
| 20 سنة | | | |
| 30 سنة | | | |
| المجموع | | 500 | |

*بمليين الدراهم

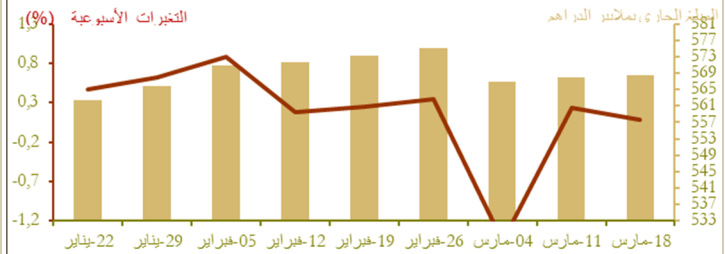

نتائج عمليات المزايدة

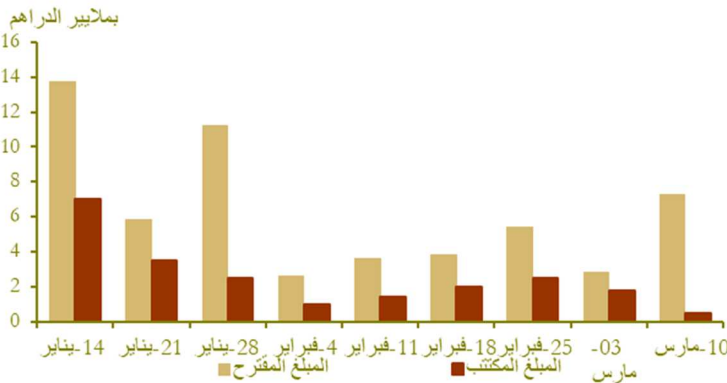

منحنى أسعار الفائدة في السوق الثانوية

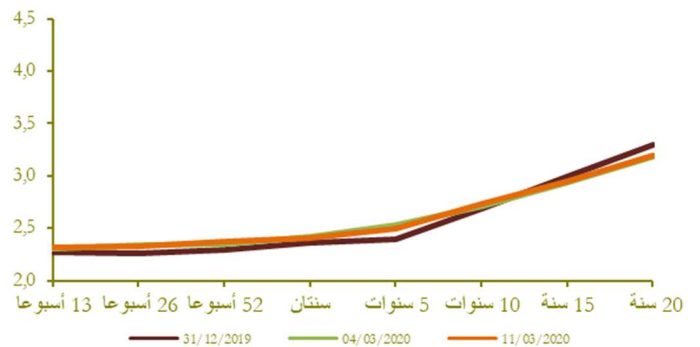

التضخم

تطور التضخم على أساس سنوي (%)

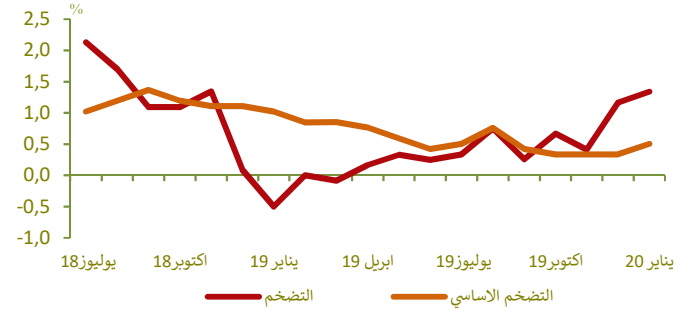

| Δ (%) | | | |
|---------------------|----------------------|---------------------|-----------------------|
| يناير 20 / يناير 19 | ديجنبر 19 / دجنبر 18 | يناير 19 / دجنبر 19 | |
| 1,3 | 1,2 | -0,1 | مؤشر أسعار الاستهلاك* |
| 0,5 | 0,3 | 0,2 | مؤشر التضخم الأساسي** |

المصدر: (*) المندوبية السامية للتخطيط.
(**) بنك المغرب

أسعار الفائدة

أسعار الفائدة الدائنة (%)

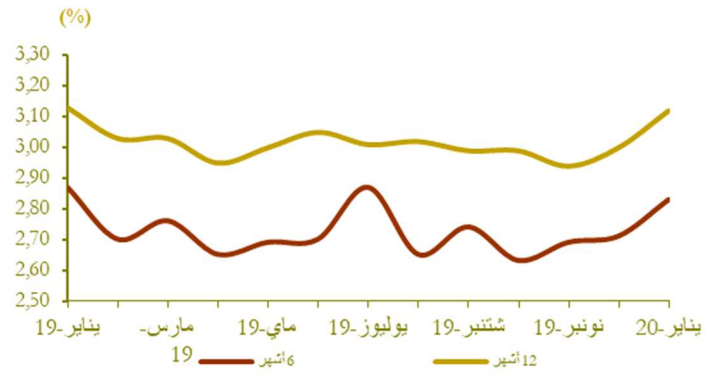

| التاريخ | التاريخ | التاريخ | أسعار الفائدة الدائنة (%) |
|---------|---------|---------|---------------------------|
| التاريخ | التاريخ | التاريخ | التاريخ |
| التاريخ | التاريخ | التاريخ | التاريخ |

| التاريخ | التاريخ | التاريخ | أسعار الفائدة الدائنة (%) |
|----------|-----------|-----------|---------------------------|
| يناير 19 | ديجنبر 19 | نوفمبر 19 | ودائع ستة أشهر |
| 2,83 | 2,71 | 2,69 | ودائع اثنا عشر شهرا |
| 3,12 | 3,00 | 2,94 | |

| التاريخ | التاريخ | التاريخ | أسعار الفائدة المدينة (%) |
|----------|----------|----------|---------------------------|
| فصل 4-19 | فصل 3-19 | فصل 2-19 | المجموع |
| 4,91 | 5,09 | 4,98 | قروض للأفراد |
| 5,55 | 5,69 | 5,34 | قروض الإسكان |
| 4,48 | 4,51 | 4,18 | قروض الاستهلاك |
| 6,66 | 6,72 | 6,71 | قروض الشركات |
| 4,77 | 4,92 | 4,85 | |

| التاريخ | التاريخ | التاريخ | حسب الهدف الاقتصادي |
|---------|---------|---------|----------------------------------------|
| التاريخ | التاريخ | التاريخ | تسهيلات الخزينة |
| 4,65 | 4,74 | 4,70 | قروض التجهيز |
| 4,58 | 5,20 | 5,07 | قروض العقار |
| 6,12 | 6,07 | 5,46 | حسب حجم الشركة |
| 5,68 | 5,87 | 5,75 | الشركات الصغيرة جدا والصغيرة والمتوسطة |
| 4,47 | 4,50 | 4,41 | الشركات كبيرة |

المصدر: البيانات الواردة في البحث الفصلي الذي ينجزه بنك المغرب لدى النظام البنكي

مجمعات النقد والتوظيفات السائلة

تطور المجموع 3م

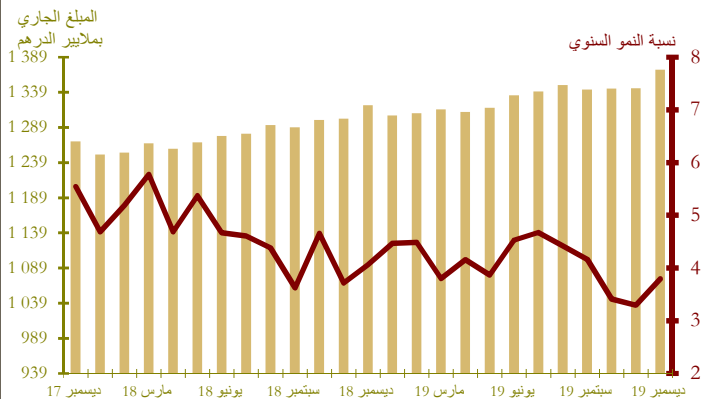

| Δ (%) | | المبلغ الجاري* في نهاية يناير 2020 | |
|----------|----------|------------------------------------|--------------------------------------|
| يناير 20 | يناير 19 | يناير 20 | |
| 7,9 | 0,8 | 253,0 | العملة الائتمانية |
| 7,5 | -1,8 | 649,0 | العملة الكتابية |
| 7,6 | -1,1 | 902,0 | 1م |
| 4,7 | 0,7 | 167,6 | التوظيفات تحت الطلب (2م-1م) |
| 7,2 | -0,8 | 1069,6 | 2م |
| -8,7 | -3,6 | 280,9 | أصول نقدية أخرى (3م-2م) |
| 3,4 | -1,4 | 1350,6 | 3م (الكتلة النقدية) |
| 6,7 | 0,4 | 743,6 | مجموع التوظيفات السائلة |
| 6,8 | -0,8 | 243,7 | صافي الاحتياطات الدولية |
| -25,3 | -8,6 | 17,8 | صافي الأصول الأجنبية لمؤسسات الإيداع |
| 7,9 | 2,2 | 219,2 | الديون الصافية على الحكومة المركزية |
| 5,1 | -1,1 | 1066,0 | القروض المقدمة للاقتصاد |

* بملايير درهم

توزيع القرض البنكي حسب الغرض الاقتصادي

تطور القرض البنكي حسب الغرض الاقتصادي (على أساس سنوي بالنسبة المئوية)

| Δ (%) | | المبلغ الجاري* في نهاية يناير 2020 | |
|----------------------|-----------------------|------------------------------------------|----------------------------------|
| يناير 20 يناير 19 | يناير 20 ديسمبر 19 | | |
| 6,3 | -3,4 | 183,7 | تسهيلات الخزينة |
| 3,4 | -0,1 | 276,4 | قرروض العقار |
| 4,4 | -0,3 | 56,4 | قرروض الاستهلاك |
| 5,7 | -0,4 | 182,4 | قرروض التجهيز |
| 4,9 | -9,6 | 127,2 | ديون مختلفة على الزبناء |
| 9,0 | 2,1 | 70,6 | ديون معلقة الأداء |
| 5,1 | -2,2 | 896,7 | القرض البنكي |
| 5,3 | -1,0 | 776,6 | القرروض للقطاع الغير مالي |

*بملايين الدراهم

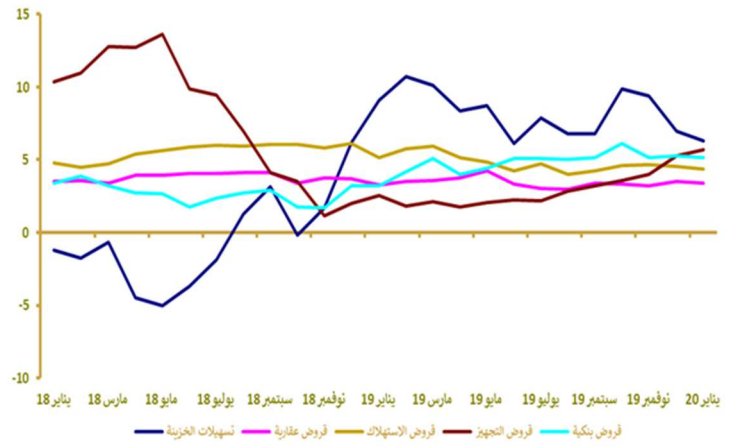

مؤشرات بورصة القيم

تطور مؤشر مازي وحجم التداولات

| Δ (%) | | | الأسبوع المنتهي في | | مؤشر مازي (فترة) |
|------------|------------|------------|--------------------|------------|------------------|
| 2020/03/11 | 2020/03/11 | 2020/03/11 | الأسبوع المنتهي في | 2020/02/27 | |
| -6,84 | -5,77 | -4,56 | 2020/03/11 | 2020/03/04 | 11 339,46 |
| - | - | - | 2020/03/11 | 2020/03/04 | 162,63 |
| -6,59 | -5,20 | -4,36 | 2020/03/11 | 2020/03/04 | 585 422,68 |

* بملايين الدراهم

المصدر: بورصة الدار البيضاء

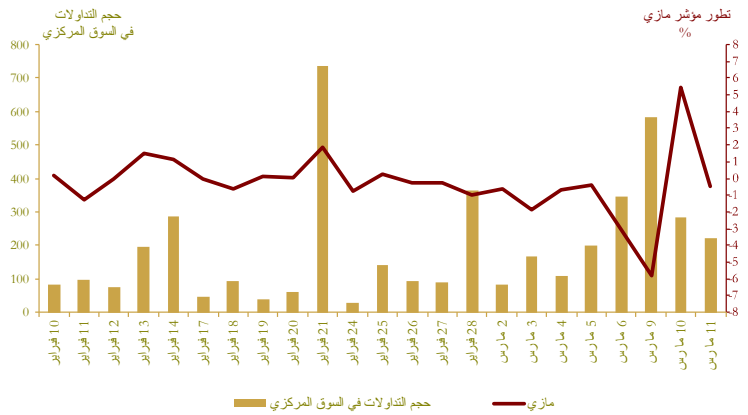

المالية العمومية

وضعية الخزينة*

| Δ (%) | يناير 2020 | يناير 2019 | |
|-------|------------|------------|----------------------------------------|
| 1,0 | 23 235 | 23 008 | المداخل العادية** |
| 1,3 | 22 691 | 22 403 | منها الموارد الجبائية |
| 15,0 | 39 053 | 33 958 | النفقات الإجمالية |
| 14,8 | 37 695 | 32 834 | النفقات الإجمالية (دون احتساب المقاصة) |
| 20,8 | 1 358 | 1 124 | المقاصة |
| 24,9 | 25 620 | 20 505 | النفقات العادية (دون احتساب المقاصة) |
| 39,7 | 12 622 | 9 034 | الأجور |
| 19,2 | 8 893 | 7 462 | السلع والخدمات الأخرى |
| -0,6 | 1 331 | 1 338 | فوائد الدين |
| 3,9 | 2 774 | 2 671 | التحويلات للجماعات الترابية |
| | -3 743 | 1 379 | الرصيد العادي |
| -2,1 | 12 075 | 12 329 | نفقات الاستثمار |
| | 13 898 | 11 624 | رصيد الحسابات الخاصة للخزينة |
| | -1 920 | 674 | فائض (+) أو عجز (-) الميزانية |
| | -589 | 2 012 | الرصيد الأولي*** |
| | -5 900 | -6 817 | تغير النفقات قيد الأداء |
| | -7 820 | -6 143 | عجز أو فائض التمويل |
| | -477 | -641 | التمويل الخارجي |
| | 8 297 | 6 117 | التمويل الداخلي |

* بملايين الدراهم
** مع احتساب الضريبة على القيمة المضافة للجماعات الترابية ودون احتساب موارد الخوصصة
*** يمثل رصيد الميزانية دون احتساب تكاليف فوائد الديون
المصدر: وزارة الاقتصاد والمالية.

تمويل الخزينة*

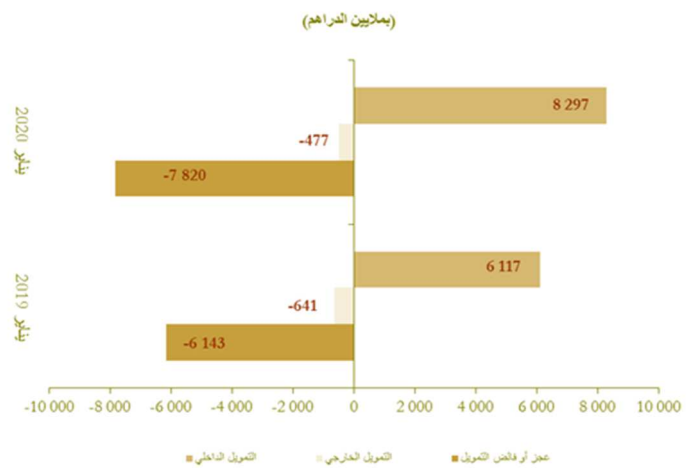

الحسابات الخارجية

| Δ (%) | المبالغ (بملايين الدراهم) | | |
|-------|----------------------------|------------|----------------------------------------------|
| | يناير 2020 | يناير 2019 | |
| 1,2 | 24 359,0 | 24 071,0 | الصادرات الإجمالية |
| 0,1 | 7 023,0 | 7 018,0 | صادرات قطاع السيارات |
| -10,7 | 3 052,0 | 3 416,0 | صادرات الفوسفات ومشتقاته |
| 1,4 | 40 751,0 | 40 192,0 | الواردات الإجمالية |
| 14,7 | 6 784,0 | 5 913,0 | واردات المواد الطاقية |
| 3,2 | 10 319,0 | 10 000,0 | مواد التجهيز |
| 4,3 | 8 692,0 | 8 330,0 | السلع الاستهلاكية |
| 1,7 | 16 392,0 | 16 121,0 | العجز التجاري الإجمالي |
| | 59,8 | 59,9 | نسبة تغطية الصادرات للواردات (%) |
| 11,3 | 6 595,0 | 5 926,0 | مداخل الأسفار |
| -2,7 | 5 264,0 | 5 412,0 | تحويلات المغاربة المقيمين بالخارج |
| -32,2 | 1 432,0 | 2 111,0 | تدفقات الاستثمارات الأجنبية المباشرة الصافية |

المصدر: مكتب الصرف.

تطور العجز التجاري (بملايين الدراهم)

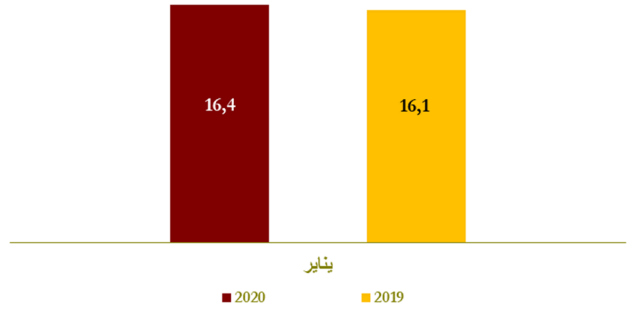

تطور مداخل الأسفار وتحويلات المغاربة المقيمين بالخارج (بملايين الدراهم)

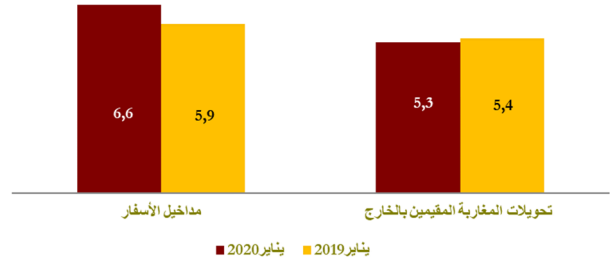

الحسابات الوطنية

تطور الناتج الداخلي الإجمالي على أساس سنوي

| Δ (%) | بملايين الدراهم | | |
|-------|-----------------|-------|------------------------------------------|
| | 19-3 | 18-3 | |
| 2,1 | 251,0 | 245,9 | الناتج الداخلي الإجمالي بالأسعار الثابتة |
| -5,3 | 29,8 | 31,5 | القيمة المضافة للقطاع الفلاحي |
| 3,0 | 184,8 | 179,5 | القيمة المضافة للقطاع غير الفلاحي |
| 3,1 | 284,1 | 275,6 | الناتج الداخلي الإجمالي بالأسعار الجارية |

المصدر: المندوبية السامية للتخطيط.

